

Efek Moringa oleifera terhadap Gula Darah dan Kolagen Matrik Ekstraseluler Sel Pankreas Diabetes Eksperimental

by Turnitin Indonesia

Submission date: 27-Mar-2023 01:13AM (UTC-0700)

Submission ID: 2047854621

File name: A1_17_2_2014_Agustus_ambarwati et al KD AK 3,3_JKB_Sinta2.pdf (697.42K)

Word count: 3092

Character count: 18821

Efek *Moringa oleifera* terhadap Gula Darah dan Kolagen Matrik Ekstraseluler Sel β Pankreas Diabetes Eksperimental

The Effect of Moringa oleifera on Blood Glucose and Collagen of Extra Cellular Matrix β Cell Pancreas on Diabetic Experiment

Ambarwati¹, Sarjadi², Andrew Johan³, Kis Djamiatun⁴

¹Akademi Keperawatan Krida Husada Kudus

²Bagian Patologi Anatomi Fakultas Kedokteran Universitas Diponegoro

³Bagian Biokimia Fakultas Kedokteran Universitas Diponegoro

⁴Program Studi Magister Ilmu Biomedik Fakultas Kedokteran Universitas Diponegoro

ABSTRAK

Daun *Moringa oleifera* mengandung zat-zat bioaktif yang memperbaiki dan merangsang sel β pankreas untuk mensekresi insulin yang mengatur kadar gula darah. Kelangsungan hidup dan fungsi sel β pankreas memerlukan matriks ekstraseluler (ECM) yaitu fibronektin, laminin dan kolagen. Apakah kadar gula dan kolagen ECM yang mungkin terpengaruh streptozotocin yang merusak sel β pankreas diteliti pada diabetes eksperimental yang diberi perlakuan *M.oleifera*. Studi ini menggunakan 24 tikus. Kadar gula darah diukur sebelum dan sesudah induksi *streptozotocin* 2 hari yang berdampak hiperglikemi, sesudah itu tikus dibagi menjadi 4 kelompok yang terdiri dua grup kontrol yang diterminasi pada hari 0 dan 21 hiperglikemi, dan dua kelompok diperlakukan dengan ekstrak daun *M.oleifera* dosis 250 dan 500mg/kg BB/hari selama 21 hari. Data dianalisis dengan statistik parametrik dan non-parametrik. Taraf kemaknaan $p < 0,05$. Kadar gula menurun pada masing-masing kelompok perlakuan dosis 250 dan 500mg/kg BB/hari ($p = 0,000$). Kadar gula menjadi normal pada kelompok perlakuan dosis 500mg/kg BB/hari. Ketebalan kolagen ECM pulau *Langerhans* pankreas tetap normal di semua kelompok penelitian. Ekstrak daun *M.oleifera* dosis 500 mg/kg BB/hari adalah dosis efektif untuk menormalkan kadar gula darah pada diabetes eksperimental.

Kata Kunci: Diabetes melitus, kadar gula darah, ketebalan kolagen ECM, *Moringa oleifera*, *Streptozotocin*, sel β pankreas

ABSTRACT

Moringa oleifera leaves contain bioactive substances which regenerate and stimulate β cell pancreas for secreting insulin which regulates blood glucose levels. Survival and function of β cells need extra cellular matrix (ECM) namely fibronectin, laminin and collagen. Whether glucose level or ECM collagen which might be affected by streptozotocin harming β cell of pancreas was studied in experimental diabetes treated with *M.oleifera*. This study used 24 rats. Blood glucose was measured before and after 2 days of streptozotocin induction confirming hyperglycemias, subsequently the rats were divided into 4 groups in which two control groups were terminated on day 0 and day 21 hyperglycemias, and two groups treated with *M.oleifera* leaf extract in dose of 250 and 500mg/kgBW/day for 21 days. Parametric and non parametric statistical analyses were used. Significance level is $p < 0,05$. Glucose levels declined in groups treated with dose of 250 and 500mg/kgbw/day. Glucose levels were normal in those received dose of 500mg/kgbw/day. Collagen thickness of ECM langerhans island pancreas remained normal in all observed groups. *M.oleifera* leaf extract in dose of 500mg/kgbw/day is the effective dose for normalizing blood glucose levels in diabetic experiment.

Keywords: β cells pancreas, blood sugar levels, diabetes mellitus, *Moringa oleifera*, *Streptozotocin*, thickness of collagen ECM

3

Jurnal Kedokteran Brawijaya, Vol. 28, No. 2, Agustus 2014: Ambarwati. Akademi Keperawatan Krida Husada Kudus, Jl. Lambao Singocandi No 1 Kudus Tel. (0291) 432613 Email: ambar_wati45@yahoo.co.id

PENDAHULUAN

Perkiraan prevalensi DM di seluruh dunia pada dewasa (usia 20-79 tahun) sebanyak 6,4% atau 285 juta orang pada tahun 2010 dan akan meningkat menjadi 7,7% atau 439 juta orang pada 2030. Indonesia menempati urutan ke-9 dalam estimasi epidemiologi DM dunia pada tahun 2010 dengan 7 juta kasus dan akan naik menjadi peringkat ke-6 pada tahun 2030 dengan 12 juta kasus (1).

Penegakan diagnosis diabetes melitus dapat dilakukan jika kadar gula darah sewaktu mencapai ≥ 200 mg/dL atau gula darah puasa ≥ 126 mg/dL yang disertai gejala khas (poliuria, polidipsia, polifagia) dan berat badan menurun tanpa sebab yang jelas (2). Kadar gula darah yang tinggi dan berlangsung lama dapat menimbulkan komplikasi yaitu perubahan morfologik di arteri (aterosklerosis), membran basal pembuluh darah (mikroangiopati), ginjal (nefropati diabetes), retina (retinopati), saraf (neuropati) dan jaringan lain (3).

Hiperglikemia yang terus menerus menyebabkan peningkatan produksi *reactive oxygen species* (ROS) di semua jaringan dari autooksidasi glukosa dan glikosilasi protein. Kadar enzim antioksidan sangat mempengaruhi kerentanan berbagai jaringan pada stres oksidatif dan dikaitkan dengan perkembangan komplikasi dalam diabetes (4). Penelitian lain menunjukkan bahwa hiperglikemia meningkatkan stres oksidatif melalui produksi berlebih dari ROS, yang menghasilkan suatu ketidakseimbangan antara oksidan dan sistem pertahanan antioksidan dalam sel (5).

Sel beta pankreas penting untuk respon cepat dan tepat terkendali untuk perubahan kadar glukosa darah. Gangguan fungsi sel β pankreas menyebabkan diabetes melitus. Kelangsungan hidup dan fungsi sel β yang baik, memerlukan matriks ekstraseluler (ECM) yaitu fibronektin, laminin dan kolagen I dan IV dan reseptor mereka yaitu integrins. Tujuh subunit α terkait dengan subunit integrin $\beta 1$ telah diidentifikasi, termasuk $\alpha 1-6$ dan αV . Diantara heterodimers ini, $\alpha 3\beta 1$ paling tinggi ekspresinya. Ligan yang umum untuk integrin $\alpha 3\beta 1$, termasuk fibronektin, laminin, kolagen I dan kolagen IV telah diuji dalam penelitian *in vitro* untuk mengidentifikasi matriks paling cocok untuk proliferasi dan fungsi sel insulinoma. Sel insulinoma yang terpapar kolagen I dan IV menunjukkan peningkatan yang signifikan dalam adhesi, *spreading*, viabilitas sel, proliferasi dan *focal adhesi contact* (FAK) fosforilasi bila dibandingkan dengan sel insulinoma yang terpapar fibronektin, laminin dan kontrol (6).

Streptozotocin (STZ) adalah bahan kimia toksik yang sering dipakai pada penelitian hewan coba diabetes, yang akan menginduksi kerusakan sel beta pankreas melalui alkilasi DNA dengan pembentukan H_2O_2 dan reaksi inflamasi. *Streptozotocin* bekerja toksik terhadap sel beta pankreas memerlukan pengambilan STZ ke dalam sel. *Streptozotocin* terakumulasi dalam sel beta pankreas melalui afinitas rendah dari transporter glukosa (GLUT₂) di membran plasma (7).

Moringa oleifera (Kelor) adalah tanaman di Indonesia yang telah banyak dimanfaatkan masyarakat di beberapa daerah untuk sayuran dan obat tradisional untuk mengobati cacingan, diabetes, hipertensi (8). Ekstrak

etanol daun kelor mempunyai kandungan kimia antara lain *flavonoids, tannin, anthraquinone, cardiac glycosides alkaloids, triterpenoids, saponins, and reducing sugars* (9). Komponen bioaktif *Moringa oleifera* (MO) pada daun adalah 4-(α -rhamnopyranosyloxy)-benzylglucosinolate, *quercetin-3-O-glucoside, quercetin-10-(6''-malonyl-glucoside)* dan yang lebih rendah ialah *kaempferol-3-O-glucoside, dan kaempferol-3-O-(6''-malonyl-glucoside), 3-caffeoylquinic acid, 5-caffeoylquinic acid* (10). Ekstrak daun kelor dapat menurunkan kadar gula darah meningkatkan kadar antioksidan dalam jaringan pankreas dan secara signifikan memulihkan kerusakan histologis pada islet pankreas (9,11,12). Penelitian ini bertujuan membuktikan kadar gula darah dan ketebalan kolagen pada ECM sel β pulau Langerhans pankreas akibat pemberian ekstrak etanol daun *Moringa oleifera* pada tikus *Sprague-dawley* yang diinduksi *streptozotocin*

METODE

Jenis dan Rancangan Penelitian

Penelitian yang dilakukan adalah jenis penelitian eksperimental dengan kelompok perlakuan diberi ekstrak etanol daun MO peroral dengan dosis 250 dan 500mg/kg BB/hari. Rancangan penelitian menggunakan rancangan eksperimental *pretest posttest control group design* untuk pengukuran kadar gula darah dan *post test only control group design* untuk pengukuran ketebalan kolagen pada ECM sel β pankreas.

Bahan Penelitian

Subjek penelitian adalah 24 ekor tikus *Sprague Dawley* yang memenuhi persyaratan (usia 2-3 bulan, jenis kelamin jantan, berat badan 150-250gram, kondisi sehat, tidak terdapat kelainan anatomis, belum pernah digunakan untuk penelitian). Hewan percobaan dibagi menjadi 4 kelompok yaitu: 2 kelompok kontrol negatif (K), 2 kelompok perlakuan (masing-masing kelompok 6 ekor tikus, P1 dan P2). Pakan standar dan minum tikus dengan ekstrak etanol daun MO. Bahan untuk pemeriksaan kadar gula darah dan ketebalan kolagen pada ECM sel β pulau Langerhans pankreas yaitu serum darah tikus dan pankreas.

Alat dan Reagensia

Alat dan reagen yang digunakan dalam penelitian ini antara lain: kandang hewan coba, timbangan digital, sonde lambung, mikroskop cahaya dengan sumber arus listrik, reagen pemeriksaan kadar gula darah dengan metode *enzymatic GOD-PAP Diasys*, alat untuk pembuatan preparat pankreas, *streptozotocin* (STZ) dari Nacal Tesque Inc. Kyoto Japan, reagen pengecatan Van Gieson.

Cara Kerja

Hewan coba ditimbang berat badannya untuk mengetahui dosis *streptozotocin* dan dosis ekstrak daun MO. Hewan dipuasakan selama 10-12 jam kemudian diperiksa kadar gula darahnya. Hewan di induksi STZ 40mg/kgBB dilarutkan dalam 0,1M sodium sitrat, pH 4,5. Setelah 2 hari/48 jam dilakukan pemeriksaan kadar gula darah, keberhasilan induksi STZ, kadar glukosa darah puasa >132 mg/dl. Pada hari kedua 6 ekor tikus dari kelompok kontrol dimatikan untuk mengukur ketebalan kolagen pada ECM

pulau *Langerhans* pankreas setelah 48 jam induksi STZ. Dua kelompok perlakuan diberi ekstrak etanol daun *Moringa oleifera* dengan dosis 250 dan 500 mg/KgBB/hari. Hewan dipelihara, dan dilakukan pemberian MO sebanyak 2ml secara sonde selama 21 hari. Setelah di beri MO selama 21 hari tikus di ukur gula darahnya dan dimatikan kemudian diambil pankreas untuk pemeriksaan ketebalan kolagen pada ECM sel β pankreas dengan pengecatan Van Gieson.

Pemeriksaan kadar gula darah dilakukan dengan cara tikus dipuasakan selama 10-12 jam, kemudian pengambilan cuplikan darah dari sinus orbita tikus. Serum dalam tabung reaksi diambil dengan mikropipet 10 μ L kemudian dimasukkan dalam tabung reaksi, ditambah 1000 μ L reagen GOD PAP (*days*), dicampur (di atas vortex). Sediaan diinkubasi selama 20 menit pada suhu 20-25°C dilakukan pembacaan dengan spektrofotometer panjang gelombang 500nm.

Jaringan hasil eksisi biopsi (pankreas) difiksasi, prosesi selanjutnya potongan jaringan dibuat blok pada parafin padat dengan titik lebur 56-58°C. Jaringan dalam parafin dipotong setebal 3-4 mikron dengan menggunakan alat mikrotom. Potongan jaringan ditempelkan diatas objek glass. Pewarnaan atau pengecatan dilakukan dengan metode Van Gieson. Skoring kolagen semi kuantitatif pada pengecatan Van Gieson: 0=0-25%, 1=26-50%, 2=51-75%, 3=76-100%.

Analisis Data

Analisis deskriptif dilakukan dengan menghitung nilai mean, median dan standar deviasi (SD) terhadap kadar gula darah, ketebalan kolagen pada ECM sel β pankreas, selanjutnya disajikan dalam tabel dan grafik. Analisis yang digunakan untuk mengukur kadar gula darah sebelum dan sesudah perlakuan dengan *paired t test* karena distribusi data normal ($P>0,05$). Uji beda tiap kelompok kadar gula darah dianalisis menggunakan *one way ANOVA* dilanjutkan uji *Post Hoc*. Ketebalan kolagen pada ECM sel β pankreas dengan uji non parametrik *Kruskal-Wallis*. Nilai p dianggap bermakna bila $p=0,05$ dengan 95% interval kepercayaan.

HASIL

Hasil menunjukkan penurunan kadar gula darah pada kelompok perlakuan pertama dan kedua, sedangkan pada kelompok kontrol tidak ada perubahan kadar gula darah. Penurunan terbesar ditemukan pada perlakuan kedua dengan dosis MO 500mg/kgBB/hari

Tabel 1. Perbedaan perubahan kadar gula darah antar kelompok

Kelompok	N	Kadar Gula Darah Mg/Dl		
		Mean \pm SD		Mean Delta \pm SD
		Awal	Akhir	
K	6	188,24 \pm 5,53	193,33 \pm 3,73	5,17 \pm 2,64 ^a
P1	6	192,37 \pm 4,81	127,55 \pm 3,85	-64,83 \pm 5,34 ^b
P2	6	189,13 \pm 5,45	115,62 \pm 2,79	-73,50 \pm 6,72 ^c

Keterangan: notasi (abc) yang berbeda menunjukkan perbedaan bermakna

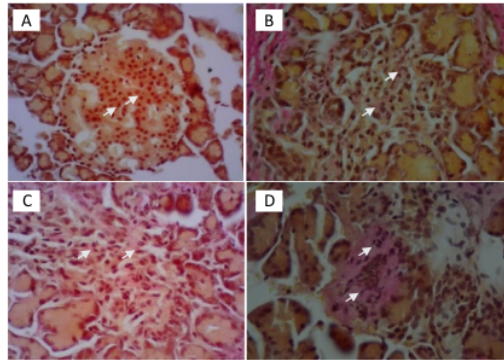

Keterangan: Secara berurutan adalah skor 0-3 kolagen pada ECM sel β pankreas. Tampak sel β pankreas (A) tidak ada kolagen yang terwarnai di sekitar sel β pankreas, tampak kolagen sel β pankreas (B) 26-50% terwarnai, tampak kolagen sel β pankreas (C) 51-75% terwarnai, tampak kolagen sel β pankreas (D) 76-100% terwarnai.

Gambar 1. Gambaran ketebalan kolagen

Dari 24 sampel pemeriksaan sebanyak 23 sampel (95,8%) mempunyai ketebalan kolagen pada ECM sel β pankreas sebesar 0-25% dan hanya satu sampel yang mempunyai ketebalan 26-50%. Secara kuantitatif, didapatkan rerata ketebalan yang sama pada semua kelompok. Gambaran ketebalan kolagen secara kualitatif disajikan pada Gambar 1 untuk menunjukkan skoring ketebalan.

Secara keseluruhan hasil menunjukkan bahwa pemberian ekstrak daun MO peroral dengan dosis 250mg/kgBB/hari dan 500mg/kgBB/hari dapat menunjukkan penurunan kadar gula darah ($p=0,000$), tanpa mengakibatkan perbedaan ketebalan ECM sel β pulau *Langerhans* pankreas ($p=0,392$) yang masih dalam batas normal pada semua kelompok penelitian.

DISKUSI

Streptozotocin terakumulasi dalam sel beta pankreas melalui afinitas rendah GLUT2 glukosa transporter di membran plasma (7). Dengan sifat alkilasi STZ akan merusak DNA, selanjutnya kerusakan DNA menginduksi aktivasi poli ADP ribosilasi, kemudian poli ADP ribosilasi mengakibatkan deplesi NAD⁺ seluler dan ATP. Deplesi simpanan energi sel akan mengakibatkan nekrosis sel beta pankreas (7). Pemberian terapi obat anti diabetes pada DM tipe 1 berfungsi mengendalikan kadar gula darah (13), sedangkan *Moringa oleifera* memiliki kemampuan memperbaiki sel β pankreas yang mengalami degenerasi (11,12). Derajat kerusakan sel β pankreas dapat ditentukan dari pemeriksaan kadar glukosa darah (2).

Pengamatan kadar gula darah selama 21 hari dengan pemberian ekstrak etanol daun *Moringa oleifera* dosis 250mg/KgBB dan dosis 500mg/KgBB menunjukkan bahwa kadar gula darah dapat menurun akibat pemberian ekstrak daun *Moringa oleifera*. Hal ini diperjelas dengan kadar gula darah pada kelompok perlakuan dosis 500mg/KgBB yang berada pada nilai normal dibandingkan kontrol. Penurunan kadar gula darah diduga terjadi akibat dari perbaikan sel β pankreas oleh ekstrak etanol daun *Moringa oleifera*, karena daun *Moringa oleifera* memiliki kandungan *Gallic tannins, Steroids and triterpenoids*,

Flavonoids, *Saponins*, *Anthraquinones*, *Reducing sugars* (13-15). Antioksidan yang terdapat dalam *Moringa oleifera* antara lain vitamin C dan *flavonoid* (14-16), sehingga daun *Moringa* memiliki aktivitas yang kuat sebagai *scavenger* oksidan yang mampu menghambat reaksi oksidasi ROS dan meningkatkan aktivitas SOD, GSH dan katalase yang menyebabkan penurunan stres oksidatif dalam sel (14). Selain itu daun MO memiliki kandungan berbagai vitamin, mineral dan asam amino esensial yang berguna dalam regenerasi sel (8,16).

Penurunan stres oksidatif dalam sel berarti menurunkan proses kerusakan/degenerasi sel β pankreas sehingga akan mempercepat proses regenerasi sel β pankreas (4). Triterpenoid yang ditemukan pada daun *Moringa oleifera* diduga mampu menstimulasi sekresi insulin dari sel β pankreas ke sirkulasi darah (9). Ekstraksi dengan etanol akan mengekstraksi semua senyawa kimia/bioaktif yang ada pada daun *Moringa oleifera*, yaitu *flavonoid*, sterol, triterpenoid, alkaloid, saponin dan fenolat, *reducing sugar* yang diduga dari masing-masing senyawa itu memiliki cara kerja yang saling bersinergi dalam pengendalian hiperglikemik (9,17).

Pemberian STZ satu kali dengan dosis 40mg/KgBB intraperitoneal tidak menunjukkan peningkatan ketebalan kolagen ECM sel β pulau *Langerhans* pankreas pada kelompok kontrol dan ketebalan masih dalam batas normal (0-25%). Dalam kemampuan regenerasi serta hubungannya dengan siklus sel, pankreas termasuk sel stabil yang mampu berespon dengan cepat dengan membelah diri ketika terpapar cedera (18). Struktur ketebalan kolagen (0-25%) pada kelompok kontrol dan

perlakuan ternyata sel beta pankreas mempunyai fungsi yang berbeda yaitu kadar gula kelompok perlakuan lebih rendah secara bermakna dibanding kelompok kontrol. Walaupun struktur kolagen pada ECM sel beta pankreas belum menga¹⁹ni kerusakan namun fungsi sel beta pankreas yang memproduksi insulin untuk mengendalikan kadar gula darah pada kelompok kontrol sudah mengalami penurunan. Perpaduan *signal* ECM dengan reseptornya, sel dan hormon dengan reseptornya berperan penting dalam mempertahankan struktur dan fungsi (19). Keterpaduan sinyal ECM, reseptor, sel β dan hormon insulin kemungkinan mengalami gangguan karena sel beta pada kelompok kontrol sudah mengalami kerusakan akibat induksi STZ sehingga tidak mampu mengendalikan hiperglikemia.

Berdasarkan hasil penelitian, diketahui bahwa pemberian ekstrak etanol daun *Moringa oleifera* ²²is 500mg/KgBB/hari dapat menunjukkan penurunan kadar gula darah sampai nilai normal pada tikus yang di induksi streptozotocin di banding kelompok kontrol. Pemberian STZ satu kali dengan dosis 40mg/KgBB intraperitoneal tidak menunjukkan peningkatan ketebalan kolagen pada ECM sel β pulau *Langerhans* pankreas pada kelompok kontrol yang teramati dalam 23 hari pasca induksi dan ECM khususnya kolagen pada sel β pankreas masih dalam batas normal. Efek samping terhadap pemberian daun kelor (*Moringa oleifera*) belum diketahui dengan jelas, sehingga diperlukan penelitian lebih lanjut untuk mengetahui efek samping. Perkembangan selanjutnya, dapat dilakukan pengujian klinis dan keamanan *Moringa oleifera* sebagai obat alternatif untuk pengendalian hiperglikemia pada manusia.

1

DAFTAR PUSTAKA

- Shaw JE, Sicree RA, and Zimmet PZ. *Global Estimates of the Prevalence of Diabetes for 2010 and 2030*. *Diabetes Research and Clinical Practice*. 2010; 87(1): 9-14.
- Purnamasari D. *Diagnosis dan Klasifikasi Diabetes Mellitus*. Di dalam: Sudoyo AW, Setiyohadi B, Alwi I, Simadibrata M, and Setiati S (Eds). *Buku Ajar Ilmu Penyakit Dalam edisi 5*. Jakarta: Internal Publishing; 2009; hal. 1880-1883.
- Salzier MJ, Crawford JM, and Kumar V. *Pankreas*. Di dalam: Kumar V, Cotran RS, and Robins SL (Eds). *Buku Ajar Patologi volume 2 edisi 7*. Jakarta: EGC; 2007: hal. 718-731.
- Singralkar VA, Patil SD, and Bandivadekar RM. *Oxidative Stress and Diabetes: A Review*. *International Journal of Pharmaceutical Applications*. 2010; 1(1): 38-45.
- Amin A, Lotfy M, Ghoneim DM, et al. *Pancreas-Protective Effects of Chlorella in STZ-Induced Diabetic Animal Model: Insights into the Mechanism*. *Journal of Diabetes Mellitus*. 2011; 1(3): 36-45.
- Krishnamurthy M, Li J, Al-Masri M, and Wang R. *Expression and Function of A β 1 Integrins in Pancreatic Beta (INS-1) Cells*. *Journal Cell Communication and Signaling*. 2008; 2(3-4): 67-79.
- Ali S, Rohilla A, Dahiya A, Kushnoor A, and Rohilla S. *Streptozotocin Induced Diabetes: Mechanisms of Induction*. *International Journal of Pharmaceutical Research and Development*. 2011; 4(4): 11-15.
- Tilong AD. *Ternyata, Kelor Penakluk Diabetes*. Yogyakarta: Diva Press; 2012.
- Tende JA, Ezekiel I, Dikko AUU, and Goji DT. *Effect of Ethanolic Leaves Extract of Moringa Oleifera on Blood Glucose Levels of Streptozocin-Induced Diabetics and Normoglycemic Wistar Rats*. *British Journal Pharmacology and Toxicology*. 2011; 2(1): 1-4.
- Mishra G, Singh, Verma R, Kumar S, Srivastav S, Jha, and Khosa. *Traditional Uses, Phytochemistry and Pharmacological Properties of Moringa Oleifera Plant: An Overview*. *Der Pharmacia Lettre*. 2011; 3(2): 141-164.
- Gupta R, Mathur M, Bajaj VK, et al. *Evaluation of Antidiabetic and Antioxidant Activity of Moringa oleifera in Experimental Diabetes*. *Journal of Diabetes*. 2012; 4(2): 164-171.
- Jaiswal D, Kumar Rai P, Kumar A, Mehta S, and Wata G. *Effect of Moringa oleifera Lam. leaves Aqueous Extract Therapy on Hyperglycemic Rats*. *Journal of Ethnopharmacology*. 2009; 123(3): 392-396.
- Soegondo S. *Farmakoterapi pada Pengendalian Glikemia Diabetes Mellitus Tipe 2*. Di dalam: Sudoyo AW, Setiyohadi B, Alwi I, Simadibrata M, dan Setiati S (Eds). *Buku Ajar Ilmu Penyakit Dalam Edisi 5*. Jakarta: Internal Publishing; 2009; hal. 1884-1890.
- Shih MC, Chang CM, Kang SM, and Tsai ML. *Effect of Different Parts (Leaf, Stem and Stalk) and Seasons (Summer and Winter) on the Chemical Compositions*

3

- and Antioxidant Activity of *Moringa oleifera*. International Journal Molecular Sciences. 2011; 12(9): 6077-6088.
15. Sushma G, Shivaprasad HN, Nargund LVG, Bharumathy M, and Midun ²⁰ *Moringa oleifera* Attenuates Oxidative Stress in STZ-Induced Diabetic Rats. International Journal for Pharmaceutical Research ⁴ Scholar. 2013; 2(1): 36-44
 16. Divi MS, Bellamkonda R, and Dasireddy SK. Evaluation of Antidiabetic and Antihyperlipidemic Potential of Aqueous Extract of *Moringa Oleifera* in Fructose Fed insulin Resistant and STZ Induced Diabetic Wistar Rats: A Comparative Study. Asian Journal Pharmaceutical and Clinical Research. 2012; 5(1): 67-72.
 17. Kasolo KN, ¹ Bimenya GS, Ojok L, Ochieng J, and Ogwal-Okeng JW. Phytochemicals and Uses of *Moringa oleifera* Leaves in Ugandan Rural Communities. Journal of Medicinal Plants Research. 2010; 4(9): 753-757.
 18. Mitchell RD and Cotran RS. ¹⁵ *Pemulihan Jaringan: Regenerasi dan Fibrosis*. Di dalam: Kumar V, Cotran RS, and Robins SL (Eds). Buku Ajar Patologi Volume 1 Edisi 7. Jakarta: EGC; 2007: hal. 65-84.
 19. Hansen RK and Bissell MJ. *Tissue Architecture and Breast Cancer: The Role of Extracellular Matrix and Steroid Hormones*. Endocrine-Related Cancer. 2000; 7(2):95–113.

Efek Moringa oleifera terhadap Gula Darah dan Kolagen Matrik Ekstraseluler Sel Pankreas Diabetes Eksperimental

ORIGINALITY REPORT

16%

SIMILARITY INDEX

11%

INTERNET SOURCES

11%

PUBLICATIONS

6%

STUDENT PAPERS

PRIMARY SOURCES

1	ejournal3.undip.ac.id Internet Source	2%
2	etheses.uin-malang.ac.id Internet Source	2%
3	Ridho Muktiadi, Sri Kusumadewi. "Sistem Pendukung Keputusan Penentuan Jenis Tindakan Preventif untuk Daerah dengan Kejadian Luar Biasa Penyakit di Kabupaten Banyumas", JUITA : Jurnal Informatika, 2018 Publication	1%
4	erepo.unud.ac.id Internet Source	1%
5	Submitted to Universidad Autónoma de Nuevo León Student Paper	1%
6	jurnal.unismuhpalu.ac.id Internet Source	1%
7	repo.upertis.ac.id Internet Source	1%

8	www.drugs.com Internet Source	1 %
9	www.jurnal.stkipppgritulungagung.ac.id Internet Source	1 %
10	T. K. Lim. "Moringa oleifera", Edible Medicinal And Non Medicinal Plants, 2012 Publication	1 %
11	Submitted to colpos Student Paper	1 %
12	Rizki Nurmalya Kardina, Andreas Putro Ragil Santoso, Fildzah Karunia Putri, Erna Dwi Murtasiyah, Sheila Weni Astuti Arif. "Effects of Giving Alfamangios on Cholesterol Levels and Pancreatic Appearance in Diabetes Mellitus Induced Rats", Medicra (Journal of Medical Laboratory Science/Technology), 2021 Publication	<1 %
13	repositori.sith.itb.ac.id Internet Source	<1 %
14	Dewi Prasetyani, Yuni Sapto Edhy Rahayu. "Edukasi dan pendampingan kader tentang manajemen diri lansia dengan komorbid diabetes melitus pada era pandemi COVID-19 di kelurahan Sidanegara Kabupaten Cilacap", Indonesia Berdaya, 2021 Publication	<1 %

15

Jacqueline J. Wakkary, Meilany Durry, Carla Kairupan. "Pengaruh pemberian getah bonggol pisang (*Musa paradisiaca* var. *sapientum* L. Kuntze. AAB) terhadap penyembuhan luka sayat pada kulit tikus Wistar (*Rattus norvegicus*)", *Jurnal e-Biomedik*, 2017

Publication

<1 %

16

Savitri Muhammad Nur, Henoeh Awaloei, Jane Wuisan. "Uji efek air perasan albedo semangka kuning (*Citrillus lanatus* (Thunb.) Matsum. & Nakai) terhadap kadar glukosa darah pada tikus wistar (*Rattus norvegicus*) yang diinduksi aloksan", *Jurnal e-Biomedik*, 2016

Publication

<1 %

17

Sonia Hadiyanti, Harmayetty Harmayetty, Ika Yuni Widyawati. "(RETRACTED) Pengaruh Pemberian Model Latihan Isometrik Terhadap Kadar Glukosa Darah Pada Mencit (*Mus Musculus*) Diabetes Mellitus", *Jurnal Keperawatan Terpadu (Integrated Nursing Journal)*, 2019

Publication

<1 %

18

repository.ump.ac.id

Internet Source

<1 %

19

www.akhlis.net

Internet Source

<1 %

20

www.hindawi.com

Internet Source

<1 %

21

Aprilia Pingkan, Paulina V.Y Yamlean, Widdhi Bodhi. "UJI EFEKTIVITAS EKSTRAK ETANOL DAUN JARAK PAGAR (*Jatropha curcas* L.) SEBAGAI ANTIHIPERGLIKEMIA TERHADAP TIKUS PUTIH JANTAN (*Rattus norvegicus*)", PHARMACON, 2020

Publication

<1 %

22

Liestiono S. Nasi, Carla F. Kairupan, Poppy M. Lintong. "EFEK DAUN SIRIH MERAH (*Piper Crocatum*) TERHADAP KADAR GULA DARAH DAN GAMBARAN MORFOLOGI ENDOKRIN PANKREAS TIKUS WISTAR (*Rattus Norvegicus*)", Jurnal e-Biomedik, 2015

Publication

<1 %

23

Muh A.N Yaqin, Harold F. Tambajong, Barry I. Kambey. "Perbandingan Perubahan Kadar Gula Darah Sebelum Pembedahan, 30 Menit dan 60 Menit Saat Pembedahan dengan Anestesi Umum dan Anestesi Spinal", e-CliniC, 2017

Publication

<1 %

24

Yanyan Bahtiar, Betty Suprapti. "PENGARUH TERAPI HIPNOSIS TERHADAP KADAR GULA DARAH PADA PASIEN DM TIPE 2 DI KOTA TASIKMALAYA", Media Informasi, 2016

Publication

<1 %

Exclude quotes Off

Exclude matches Off

Exclude bibliography Off